

**schaakvereniging  
waalwijk**

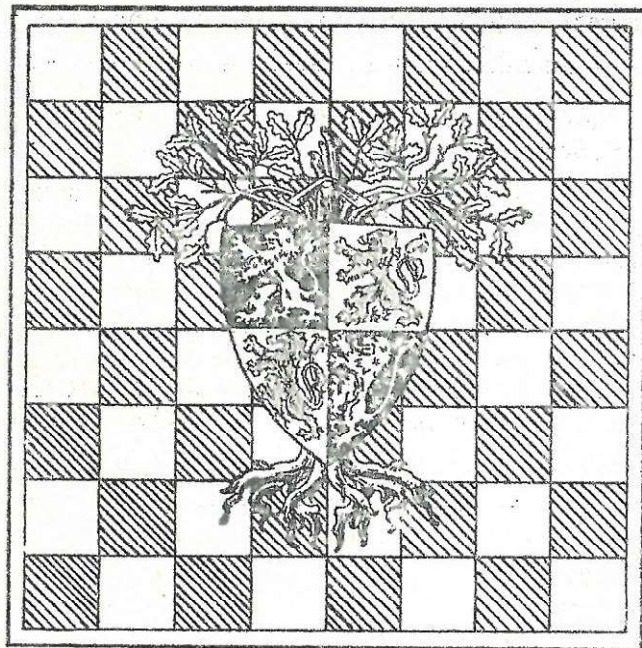

**mededelingenblad**

MEDEDELINGENBLAD Schaakvereniging Waalwijk  
1e jaargang nr.3 25 november 1976

Oprichtingsdatum van de schaakvereniging : 26 februari 1936.

Speellokaal: "De Leest", Mr.v.Soothstraat, Waalwijk (04160-34746).

Voorzitter : C.F.J. Dumoulin, Mondriaanstraat 8, Waalwijk (04160-32030)

Secretaris : A.v.Bladel, Dr.Golijnstraat 17, Waalwijk (04160-35176)

Penningmeester: D.Pullens, Scerpius 51, Loon op Zand (04166-2186)

Contributie kan worden voldaan door storting bij de AMRO-bank, Waalwijk

Rekeningnummer 4845 89 776 t.n.v. D.Pullens (penningm. SV Waalwijk)

Giro-rekening van de bank : 1127876

Redactie : G.Couwenbergh, Beukenlaan 9, Waalwijk (04160-36854)

H.Schaaf, Dr.Kortenhorststr.13, Waalwijk (04160-32406)

U I T E R S T E I N L E V E R I N G S D A T U M K O P I J E T C .  
DONDERDAG 23 december 1976

Voorwoord:

Het zit de redactie niet mee. Helaas moest redakteur H.Schaaf om gezondheidsredenen voor enige tijd verstek laten gaan. Dit is ook de reden, dat in dit blad géén ranglijst van de interne competitie is opgenomen. We hopen dat Hans weer spoedig in roulatie is en wensen hem van harte beterschap.

G.Couwenbergh

INHOUDSOPGAVE

Van de bestuurstafel - strookje deelname reisje naar Unna.	2
Verslag externe competitie Waalwijk I	3+4
Verslag externe competitie Waalwijk II	4+5
Verslag externe competitie Waalwijk III	6
Jeugdschaak - verslag externe competitie	7
- partij + analyse M.Brey-J.Bartels door W.Postema	7+8
De Schaakmachine	9+10
Uitslag Waalwijkse voorronde districtskampioenschap Tilburg	10
Elo-ratinglijst + kranteknipsels	11
Eindspel-analyse partij B.Nootenboom door D.Pullens	12
Ladderwedstrijd	13 + 14
Partij Nimzowitz-Capablanca	14
Tabellen	15

Oude nummers van het mededelingenblad zijn nog verkrijgbaar bij de secretaris!



### VAN DE BESTUURSTAFEL

Onze vereniging is uitgenodigd om op 29 en 30 januari 1977 naar Unna te komen. De vereniging heeft de uitnodiging aangenomen.

Het is de bedoeling om op zaterdag 29 januari 1977 om 7.00 uur te vertrekken. Aankomst Unna om 11.00 uur. Vertrek uit Unna zondag namiddag ca 16.30 uur, zodat we om 20.00 uur weer thuis zijn.

Zij die meegaan kunnen overnachten bij een van de leden uit SV Unna. Indien men zijn echtgenote of vriendin wil meenemen, dan zal men zelf voor overnachting moeten zorgen.

De reiskosten (per bus) bedragen:

f 30,-- p.p. voor junioren (van 16 jaar tot 21 jaar)

f 35,-- p.p. voor senioren (vanaf 21 jaar)

- P.S! 1 Zorg op tijd voor een geldig paspoort (toeristenkaart).  
2 Minimum leeftijd is 16 jaar.

Wilt U onderstaande strook ingevuld en ondertekend v ó ó r 9-12-176 inleveren bij: A.v.Bladel, Dr.Colijnstraat 17, Waalwijk (04160-35176), of bij een van de andere leden van het bestuur.

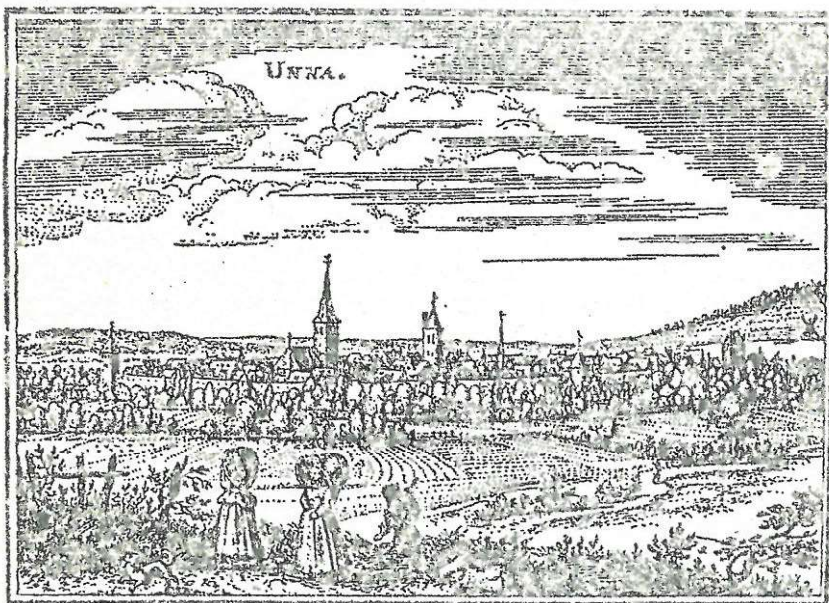

Ondergetekende: Naam \_\_\_\_\_

Adres: \_\_\_\_\_

Woonplaats: \_\_\_\_\_

Wil graag meegaan naar Unna, met / zonder echtgenote of vriendin.  
De kosten hieraan verbonden zullen tijdig door hem worden voldaan.

Handtekening :



Waalwijk I    Verslag Waalwijk I - HMS II    6 november 1976

De derde overwinning in successie! Een weelde, die wij in geen jaren neer beleefd hebben. Het verloop van de wedstrijd in vogelvlucht, waarbij dankbaar gebruik is gemaakt van aantekeningen van Dorus Pullens.

Bord 1: Daar Pullens lichamelijk in een slechte conditie was, werd het een salonremise. Het was een dame-gambiet zonder Ig5.

Bord 2: Waeterschoodt speelt de ruilvariant van het Grünfeld-Indisch (met wit) en krijgt na een onnauwkeurigheid een prachtige stelling die zeer professioneel wordt omgezet in een gewonnen toreneindspel. Een uitstekende prestatie, Richard!

Bord 3: Wilbert moet opboksen tegen een morragambiet van het Siciliaans. Een aanvankelijke pionwinst bekommt Wilbert slecht. Mat is uiteindelijk niet te vermijden.

Bord 4: Het is een genoegen te kijken naar de partijen van Nijman. Vandaag de eerste zet lijkt hij er op uit de tegenstander zo snel mogelijk mat te zetten. Hij schuwt geen offer en risico om dat doel te bereiken, zodat er steeds binnen de kortste keren een heksekettel op het bord verschijnt. Via stukoffer wordt de tegenstander matgezet. Wanneer verschijnt zo'n partij in het clubblad?

Bord 5: Een Spanjaard met De2. Een "blunder" van Postema blijkt bij nadere bestudering een schitterende vondst die een verbluffende aanval ten gevolge heeft. Een partij om nog avonden te analyseren.

Bord 6: Ikzelf speel uit psychologische overwegingen de (je hebt gelijk, Dorus, het is een slechte zet) zet 2. f4 in het Frans. Is een aanvankelijk moeilijk begin buigt de stelling steeds meer om naar een Leningrader variant in de voorhand. Een "petit combination" levert eerst een pion en daarna een volle toren op. De tegenstander blijft echter door spelen en wenst zich mat te laten zetten op de meest kinderachtige wijze die men zich maar kan indenken.

Bord 7: Een typische Reiberpartij. Ik vind het altijd lijken, alsof beide spelers nog eens ieder 10 stukken op het bord erbij hebben geplaatst. Kortom; metselwerk.

Door een blunder van de tegenpartij wint Reiber een stuk en de partij.  
Bord 8: Goudberg speelt een aangenomen damegambiet, en geïsoleerde pion wordt het voorwerp van een vijandelijke veroveringsactie. In vliegende tijdnood gaat het helemaal mis en gaat Goudberg door de klok heen.  
Bord 9: Kujsten als invaller terug in het eerste team. Niet is hem zeker niet meerevallen. Op miraculeuze wijze weet hij de remisehaven te bereiken nadat hij (volgens mij) zeer slecht heeft gestaan.  
Bord 10. Ook al een Spanjaard met De2 (zie bord 5). De zwartspeler zet voorbarig voort met Lg4. Nu kan valdel beslissend voordeel behalen, maar hij verzuimt dat. Remise is daarom hier eindresultaat.  
De totale einduitslag werd dus  $6\frac{1}{2} - 3\frac{1}{2}$ .

C.Henstra

Uitslagen 3e ronde:	d4	- Eindhoven III	4	- 6
	BSV	- HSC	7 $\frac{1}{2}$	- 2 $\frac{1}{2}$
1e klasse	Waalwijk	- HMC II	6 $\frac{1}{2}$	- 3 $\frac{1}{2}$
	OSV	- de Pion	8 $\frac{1}{2}$	- 1 $\frac{1}{2}$

Uitslag (voorlopig) reeds gespeelde wedstrijd 4e ronde: de Pion - Waalwijk 2-7.

De stand:	wedstr.	punten	bordpt.
1 Waalwijk I	4	8	26
2 OSV	3	6	22
3 BSV	3	6	21 $\frac{1}{2}$
4 Eindhoven III	3	2	13
5 d4	3	2	13
6 de Pion	4	1	13
7 HMC II	3	1	11
8 HSC	3	0	9 $\frac{1}{2}$

Waalwijk II Verslag de Pion IV - Waalwijk II 6 november 1976

Ondanks het gemis van eerstebordspeler P.Kujsten en ploegleider P.Roggeband, wist ons tweede toch met een ruuze overwinning thuis te komen 1-0. Het vierde team van de Pion, met slechts 2 "echte" senioren (die uiteindelijk nog voor de remises zorgden), viel na een paar uur spelen duidelijk door de mand. Wel bleek echter, dat deze "jeugdspelers" de openingen behoorlijk behandelden. Aan het eerste bord kreeg Keersmaekers een soort noni op het bord. 1 d4, c5 2 c4, Pf6 3 Pc3, e6 4 Lg5, Le7 5 Pf3, d-c6 6 e3, a6 en raakte in een moeilijk te overziene stelling. Zijn tegenstander meende op een gegeven moment gewonnen te staan, zoals hij blijk gaf aan zijn medespelers, maar verslikte zich toch in de taai verdedigingsmuur en bereikte niet meer dan remise. J.Pullens jr. met wit op het tweede bord, toverde een Schotse opening tevoorschijn. 1 e4, c5 2 Pf3, Pc6 3 d4, cd4 4 Fd4, Pf6 5 Pc3, e6. Zwart had hier met d6 moeten voortzetten, deed dit niet en moest dus volgens het boekje in het hoekje (waar de klappen van



C. Brouwers experimenteerde met het Réti-systeem aan bord drie. 1 Pf3, d5 (wit speelt dan verder met c4, hetgeen niet gebeurde) 2 b3, c5 3 Lb2, Pc6 4 d3, Pf6 5 Pa3, e6 6 c4, Le7; , veroverde het nodige overwicht en scoorde het volle punt. Aan bord vier G. Couwenbergh met de Italiaanse opening. 1 e4, e5 2 Pf3, Pc6 3 Lc4, Le5 4 Pc3, d6 5 0-0, Pf6 6 h3, 0-0. Het bleef een remise-stelling tot op de 15e zet zijn tegenstander met de dame terugnam en plaats van met een pion zodat de stelling dat initiatief opleverde, wat rijp is voor "offeren". Zwart ging hierna helemaal in de fout. J. Duquesnoy kreeg bijna het Neo-Cunninghamgambiet op bord 4: 1 e4, e5 2 f4, ef4: 3 Pf3, Le7 Voor de "echte" Neo-Cunningham zou nu Lc4 moeten volgen, maar zijn tegenstander speelde verder met 4 h4, d5 5 e4, Pf5: 6 d4, Lg4. In het verdere verloop van de partij kreeg Joost het zwaar te verduren tot in de slotfase, waar zijn tegenstander het overwinningsspoor bijster raakte. Joost had toen misschien zelfs winstkansen, maar nam toen genoegen met remise. J. Pullens sr. had bijna de Neo-Steinitz-verdediging aan bord zes. 1 e4, e5 2 Pf3, Pc6 3 Lb5, a6 4 Lc4, b5 5 Lb3, Lb7 (nu zou c3 moeten volgen) 6 d3, b6. Pullens wachtte rustig tot het feugelige talent aan de andere kant van de tafel in de fout ging en kon toen van alles cadeau krijgen. Aan bord 7 verscheen de Hongaarse verdediging op tafel. 1 e4, e5 2 Pf3, Pc6 3 Lc4, Le7 4 0-0, Pf6 5 d3, 0-0. Ook R. Koopman kon rustig op het eerste foutje zitten wachten, dat dan ook uiteindelijk kwam. Ook toen hij al zo'n drie stukken voor stond, bleef zijn tegenstander volhouden totdat het verlossende mat voor hem kwam. Aan bord 8 was C. Dumoulin het snelst klaar. Met ook een Italiaanse opening 1 e4, e5 2 Pf3, Pc6 3 Lc4, Le5 4 c3, Pf6 5 d4, ed4: 6 cd4, Lb5!, waar hij een pion voor het initiatief offerde, verkreeg hij zodanig overwicht, dat hij binnen het uur de overwinning mocht proeven.

G. Couwenbergh

Ditslagen 3e ronde 4e klasse	de Pion IV	-	Waalwijk II	1	-	7
	Baronie VI	-	Oude Toren I	2½	-	5½
	Dongen II	-	Gambiet II	4½	-	3½
	Schaakmat	-	Stille Kracht	4	-	4

De stand na 3 wedstr.	pt.	bordpt.	Opstelling voor 11 december 1976
1. Waalwijk II	6	20½	1. P. Kuyjsten
2. Stille Kracht I	5	15½	2. J. Pullens
3. Oude Toren I	5	14	3. C. Brouwers
4. Schaakmat I	3	10½	4. J. Duquesnoy
5. Baronie VI	2	11	5. P. Roggeband
6. Dongen II	2	9½	6. R. Koopman
7. de Pion IV	1	7	7. C. Dumoulin
8. Gambiet II	0	8	8. J. Groothuis

Res.:

1. H. Meulkens
2. E. Rutten

De eerstvolgende wedstrijd wordt gespeeld op zaterdag 11-12-1976 in De Leest tegen Oude Toren uit Berkel-Enschot. Aanvang om 14.00 uur. Aanwezig zijn om 13.45 uur. Afschrijvingen zo spoedig mogelijk aan P. Roggeband, Hollandsingel 31, Waalwijk (tel. 04160-35862).





EUGDSCHAAK

verslag van de externe wedstrijd SV Schaakmat - SV Waalwijk. 5 nov. 1976

het jeugdteam is het seizoen goed begonnen, door met twee invallers toch te winnen met liefst 6-1 van het Kaatsheuvelse Schaakmat. Voor de wedstrijd kon beginnen, moesten eerst enkele hindernissen overwonnen worden. Allereerst was er geen jeugdleider aanwezig. Toen er na gouvern een kwartier wachten iemand binnenkwam, bleek deze nergens naar te weten. Nadat de sleutel van de kast eindelijk gevonden werd, bleken er slechts zes klokken aanwezig, zodat er op het eerste bord nog niet gespeeld kon worden. Het eerste punt ging naar Schaakmat, dat A.v.d. Horst na een goed begin zijn dans en daarna nog wat stukken weg gaf. Toen was het de beurt aan de Waalwijkers. Achtereenvolgend haalden T. Penning-Nieuwland, E. v. Mierlo, R. Koopman het volle punt. Met de daarop volgende overwinning van J.L. de Bont stonden we taal ook gewonnen. J. Bartels en F. van Belle verhoogden de score tot 1-6.

Zonder veel pech had G. Pijnenburg toen hij dondervogelavond, na het haken, naar huis reed door een auto werd aangereden en daarbij een reenschudding opliep. Wij wensen hem een speedige beterschap !!

uitslagen 1e ronde:	HMC I - HMC II	7 - 0	De stand:	pt	b.p.
	Schaakmat-Waalwijk	1 - 6	1 HMC I	2	7
	Dubbelpion-Gambiet	1½ - 2½	2 Waalwijk	2	6
			3 Dubbelpion	2	4½
			4 Gambiet	0	2½
			5 Schaakmat	0	1
			6 HMC II	0	0

Ook de jeugd krijgt bij externe wedstrijden te maken met grote krachtsverschillen. Onderstaande partij geeft een goed voorbeeld hoe urgenten Bartels door slechts goede ontwikkelingszetten te doen al na 9 zetten zo goed als gewonnen staat. Als wit dan nog op de 14e zet een blunder begaat, is het pleit beslecht. De afwikkeling wenste wit nog wel geheel mee te maken. Wit: M. Brey-Schaakmat Zwart: J. Bartels

1. e4 , e5 2. c4? Een slechte openingszet. Wit kan nu nooit meer centrumveld d4 met een pion bestrijken.
2. - , b5 centrumveld d4 is nu voor zwart.
3. Pf3 , Pc6 4. Fc3 , Pf6? 5. Ld3??? Een bar slechte zet. Wit had hier de mogelijkheid van de schijnoffer-variant: 5. Pe5: , Pc5: 6. d4 , Ld6 7. de5: , Le5 waarna hij vrij behoorlijk staat, want hij heeft d4 kunnen spelen. Zwart had dit kunnen voorkomen door op de 4e zet - , d6 te spelen. 5. - , a6? Bang voor een eventueel Pb5. Zwart kan dan altijd nog a6 spelen en het paard meteen terugjagen. zwart verliest met a6 een tempo (zet)
5. g3?? Onnodige verzwakking van de koningsvleugel.



Pf3 staat nu alleen maar gedekt door de dame, terwijl er op h3 ook een gat ontstaat. Beter voor wit is 0 - 0 of met zetten als a3 , b4 en lb2 verder te gaan met ontwikkelen. 6. - . 0 - 0 7. 0 - 0 . d6 8. Le2 wit ziet het domme van zijn 5e zet in. 8. - . Lg4? Zwart moet zijn laatste stuk nog ontwikkelen, maar had het wit meteen heel erg moeilijk kunnen maken met 8. - , lh3 9. Tel , Pg4 en wit moet pion f2 verliezen, terwijl hij bovendien een hele slechte stelling overhoudt. De tekstzet 8. - , Lg4 is een beetje te nonchalant gespeeld. 9. d3 . Natuurlijk blijft zwart wel goed staan, maar het is veel moeilijker nu een plan te bedenken. Zwart heeft nog steeds drie voordelen: 1e ontwikkelingsvoorsprong, 2e veld d4 en 3e wits koningsvleugel is verzwakt. 9. - . Lf3: Nog steeds is 9. - , lh3 erg goed. bijvoorbeeld 10. Tel , Pg4 11. Le3 , Pe3: 12. fe3: , Le3:+ 13. Kh1 , f5 en zwart heeft al een koningsaanval. Doordat zwart nu stukken gaat ruilen wordt wits taak gemakkelijker. 10. Lf3: , Pd4 11. Lg5 . h6 12. Lf6: , Df6: 13. Le2 , c6! Alvorens de stelling verder te versterken: eerst wit van d5 afhouden. 14. f4?? een enorme blunder die zonder meer een stuk verliest. 14. - . Pe2:++ aftrekschaak en dubbelschaak, erger kan het haast niet. 15. Kg2 . Pc3: 16. bc3: . Tad8 17. fc5: . De5: 18. d4 , een vork, die niets uithaalt want zwart speelt: 18. - . De4+ met schaak, zodat wit geen tijd heeft om de loper te pakken. 19. Kg1 . La7 20. Dd2 . d5 zodat de loper via b6 weer in het spel kan komen. 21. Tf4 , beter lijkt Tel om zo snel mogelijk alle stukken weer in het spel te brengen. 21. - . De6 22. Tel . Da3 23. c5 . lb8 24. Th4 Df5 25. Tf1 . Dg6 Dit had zwart het beste al bij zijn 21e zet kunnen doen. 26. Dg2 , er dreigde een offer op g3 26. Tde8 , 27. Th2, een vreemde zet, wel verhindert wit hiermee een eventueel loperoffer op g3. 27. - . Te3 Als nu zwarts torens ook nog gaan meedoen is het snel afgelopen. 28. Dd2 . Tfe8 29. Dg2 , T8e4 30. Tf3 , Tf3: 31. Df3: , Tel+ 32. Kg2? Dit verliest nog geforceerd de dame, beter is Kf2 32. - . Dc2+ 33. Df2 , De4+ 34. Df3 , Te2+! 34. Kf1 , Df3:+ en wit gaf op , hij gaat op de volgende zet mat.



## DE SCHAAKMACHINE

In 1769 vervaardigde Wolfgang Kempel te Wenen een machine, die ruim 30 jaar lang overal in de wereld grote belangstelling heeft getrokken. De machine had de vorm van een soort schrijfbureau. Aan de voorzijde bevonden zich een lade en twee deuren, waarachter allerlei ra-  
terwerkjes waren verborgen, in het middenstuk was een schaakbord ge-  
constreerd en achter de machine zat een pop gestoken in Turkse kledij.  
De armen van de "Turk" konden bewegen; hij was in staat daarmee de  
stukken op het schaakbord te verzetten.

Wolfgang Kempel, die zich Baron von Kempelen liet noemen, leefde van  
1734 tot 1804. Het is keizerin Maria Theresia geweest die Von Kempelen  
tot zijn machine voorstellingen gegeven in Wenen, Parijs, Londen, Berlijn,  
St. Petersburg, Leipzig en diverse andere plaatsen. Overal maakte hij  
erst de deuren van zijn machine open om te laten zien dat er niemand  
in verborgen was. Iedereen kon tegen een bepaalde prijs een partij te-  
gen de automaat spelen, maar er waren weinigen die tegen de krachtig  
spelende "Turk" waren opgewassen.

Na de dood van Wolfgang Kempel werd de automaat eigendom van Leopoldt  
Maelzel, die er eveneens Europa mee doortrok. Bekend is de voorstel-  
ling in 1809 toen de automaat in het slot Schönbrunn niemand minder  
dan keizer Napoleon versloeg. Nadat de automaat een tijdlang eigendom  
was geweest van Eugène de Beauharnais (die hem voor 30.000 francs  
kocht) werd Maelzel in 1817 opnieuw eigenaar. In 1821 en 1822 was de  
machine te zien in Amsterdam. Maelzel vertrok in 1826 met de automaat  
naar New York en trok er tot aan 1836 in Amerika mee rond. Na zijn  
dood in 1837 kwam de "Turk" voor 400 dollar in handen van ene Mr. Ohl,  
die hem op zijn beurt voor hetzelfde bedrag in 1840 van de hand deed  
aan Dr. John K. Mitchell. De machine kwam tenslotte terecht in het Chi-  
nese Museum te Philadelphia, waar hij op 5 juli 1854 door brand  
verwoest werd. Heel lang is het geheim van de automaat bewaard geble-  
ven. Pas in 1789 gelukte het een zekere Johann Lorenz Boekmans de ma-  
chine te "verklaren", maar dat was bijna twintig jaar na het eerste op-  
reden. Dat het geheim zo lang verborgen kon blijven, kwam voornamelijk  
door de omstandigheid dat Von Kempelen kans had gezien een mens te  
erstoppen in de "tafel" op een aan het oog onttrokken plaats. Boven-  
dien kwam de magnetische mededeling van de zet van de tegenpartij tot  
stand onder het bord en nimmer zoals men verwachtte in de "Turk".  
Deze diende alleen om de eigen zetten op het bord uit te voeren. Door  
zijn ruim zittende Turkse kleding leek de Turk groter dan hij was. Dit  
betekende dat daardoor de tafel vóór hem kleiner leek, hetgeen de in-  
druk wekte dat er onmogelijk iemand in kon zitten, nadat men "alle"  
ruimte ruimten had laten zien.



Verder bleek Von Kempelen een goed gebruik te hebben gemaakt van de magnetische krachten. Ieder stuk bevatte een tot op de voet doorgaand staafje ijzer en aan de onderkant van het schaakbord - dus in de tafelfet een ijzeren naaldje onder elk veld. Verplaatste men een stuk, dan sprong de naald van het oude veld in zijn rusttoestand en de naald van het nieuwe veld kwam in beweging. Een miniatuurspeltje in een van de onderste laden gementeerd, maakte het voor de in het inwendige vertoevende speler gemakkelijk de stand duidelijk voor te stellen. Het verzetten van de eigen stukken leverde ook geen moeilijkheden op, want nu werkte de linker arm van de Turk. Onder indrukwekkend machinegeraas kwam de arm van de Turk in beweging en werd boven het te verplaatsen stuk gebracht, pakte het op en zette het neer op elk gewenst veld. Achtereenvolgens zijn de volgende schaakspelers (allemaal klein van postuur) in de automaat verborgen geweest: Allgaier (1809), Weyle, Alexandre (1818), Boncourt (1818), Lewis (1819), Williams (1819), Mouret (1820) en Wilhelm Schlumberger (na 1926). Indertijd is er veel over de schaakmachine geschreven. Er zijn zelfs "wetenschappelijke" verhandelingen en discussies over geweest.

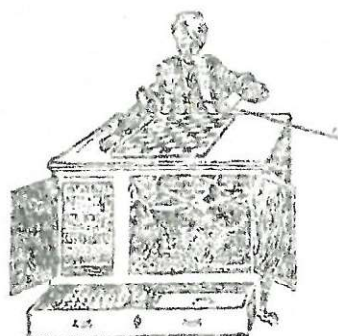

De 'schakende Turk'

---

Uitslag Waalwijkse voorronde voor het persoonlijk kampioenschap van het district Tilburg.

1	J.Nijman	x	1	1	$\frac{1}{2}$	$\frac{1}{2}$	3	1/2
2	G.Couwenbergh	0	x	0	0	0	0	5
3	J.Duquesnoy	0	1	x	0	$\frac{1}{2}$	$1\frac{1}{2}$	4
4	B.Reiber	$\frac{1}{2}$	1	1	x	$\frac{1}{2}$	3	1/2
5	A.v.Bladel	$\frac{1}{2}$	1	$\frac{1}{2}$	$\frac{1}{2}$	x	$2\frac{1}{2}$	3

J.Nijman, B.Reiber en A.v.Bladel evenals de reeds "geplaatste" W.Postema gaan dus meedingen om het kampioenschap district Tilburg.

---

Elo - ratinglijst 15 november 1976

1. R. Waeterschoodt	2023	+ 11	( 3)
2. D. Pullens	1999	- 23	( 1)
3. W. Postema	1995	+ 13	( 4)
4. P. Kuysten	1987	+ 13	( 1)
5. W. Schreurs	1971	- 21	( 3)
6. C. Henstra	1955	+ 16	( 2)
7. J. Nijman	1904	+ 10	( 7)
8. H. Goudberg	1893	+ 11	( 8)
9. B. Reiber	1884	+ 16	( 2)
10. H. Schaaf	1866	+ 3	(10)
11. A. van Bladel	1737	+ 14	(11)
12. J. Pullens jr	1706	+ 3	(14)
13. J. Keersmaekers	1695	- 23	(12)
14. C. Brouwers	1691	- 7	(15)
15. P. Roggeband sr	1675	- 31	(13)
16. C. Jacobs	1657		
17. J. Duquesnoy	1659	- 2	(16)
18. J. Kol	1651	- 4	(17)
19. C. Dumoulin	1618	+ 14	(19)
20. H. Renken	1617	+ 16	(20)
21. G. Couwenbergh	1614	- 10	(18)
22. E. Rutten	1608	+ 37	(23)
23. J. Pullens sr	1602	+ 40	(24)
24. H. Meulken	1597	+ 2	(21)
25. J. Groothuis	1590	-	(22)
26. I. v. d. Gouw	1577	+ 30	(26)
27. J. Verschuren	1557	+ 7	(25)
28. J. Gomes	1554	+ 49	(33)
29. R. Koopman	1549	+ 21	(32)
30. J. v. Kierlo	1533	-	(29)
31. H. Ploem	1530	-	(31)
32. C. Kuys	1526	- 13	(28)
33. G. Wijngaard	1517	- 23	(27)
34. P. v. Nierlo	1516	+ 68	(42)
34. J. v. Hulten	1516	- 16	(30)
36. D. v. Dongen	1499	-	(34)
37. R. Heinen	1495	-	(35)
38. H. Pullens	1464	+ 7	(37)
39. J. Copal	1463	+ 9	(38)
40. A. Snoeren	1455	+ 6	(41)
41. L. Goessens	1447	- 5	(39)
42. B. Nootenboom	1442	- 9	(40)
43. T. Neyer	1441	- 13	(36)
44. H. Snijders	1427	- 10	(44)
45. J. Smulders	1422	- 3	(45)
46. L. v. Gelder	1403	- 2	(47)
47. K. Duister	1398	+ 3	(48)
48. F. Delters	1393	+ 4	(49)
49. R. Mekel	1388	-	(50)
50. E. Vrecling	1379	- 35	(46)
51. L. Pullens	1348	- 16	(51)

## Schaakknipsels

### Schaken

Zaterdagmiddag werd de derde ronde van de competitie Noord-Brabantse Schaakbond verspeeld. Waalwijk 1 kreeg RWC II uit Den Bosch op bezoek. De Bosschenaren boden fel tegenstand, maar toen de officiële speeltijd verstreken was en de partijen werden afgebroken, was de stand reeds 5-3 in het voordeel van de Waalwijkers. De twee afgebroken partijen werden door beide ploegen geanalyseerd, waaruit bleek dat een partij op alle manieren winst opleverde voor de Waalwijkers en de andere partijen theoretisch remise. Eindstand dus 6,5-3,5. Voor de punten zorgden: D. Pullens 0,5, R. Waeterschoodt 1, J. Nijman 1, W. Postema 1, B. Reiber 1, P. Kuysten 0,5, A. van Bladel 0,5 en C. Henstra 1.

Waalwijk II zorgde opnieuw voor een forse overwinning. Ditmaal was het De Pion IV dat thuis in Roosendaal met maar liefst 7-1 ten onder ging. Hier tekenden voor de punten: J. Keersmaekers 0,5, J. Pullens jr. 1, C. Brouwers 1, G. Couwenbergh 1, J. Duquesnoy 0,5, J. Pullens sr. 1, R. Koopman 1 en C. Dumoulin 1.

Waalwijk II zorgde voor een voorlopige 4-3 uitslag tegen Berlicum. In deze uitwedstrijd werden de punten behaald door J. Groothuis 0,5, C. Kuys 0,5, E. Rutten 1, I. v. d. Gouw 1, J. van Hulten 1 en de afgebroken partij is van B. Nootenboom.

Doordat de eigenaar van het clubgebouw „Olympia“ zijn zaak verkocht heeft en de nieuwe eigenaar het bedrijf niet voortzet, werd de schaakvereniging „Waalwijk“ gedwongen naar een andere behuizing uit te zien. Met ingang van 25 november zullen de clubavonden, evenals voor de jeugd, gehouden worden in „De Leest“. Ook de externe competitiewedstrijden zullen daar worden gehouden.



## EINDSPEL-ANALYSE 1.

Door: D. Pullens

Wit (B.Nootenboom) : Ke4, Pa5 pionnen : a4, b3, c2, g3.

Zwart ( ? van HMC 6 ) : Ke6, Le7 pionnen : a6, c6, e5, g6. zwart aan zet.

Algemeer: Dit is een erg moeilijk eindspel. Ongetwijfeld heeft alleen wit winstkansen, aangezien de positionele kenmerken van de stelling in zijn voordeel spreken. Het remise-gevaar is groot; na een aantal pionafruilen kan zwart zijn loper geven voor de laatste witte pion. Het paard alleen heeft uiteraard geen natpotentioneel !

### Kenmerken van de stelling.

1. De witte pionnenstelling (2 groepen) is duidelijk superieur aan de 4 geïsoleerde zwarte pionnen.

2. De witte koning staat ideaal gecentraliseerd.

3. Na 1-,c5 zijn reeds twee zwarte pionnen op zwart vastgelegd, hetgeen de loper "slecht" maakt.

4. Wit kan de verste vrijpion maken, n.l. 3 tegen 2 op de damvleugel!

ANALYSE: De onderstaande analyse is allesbehalve volledig. We gaan deze stelling in 2 à 3 clubbladen behandelen, afhankelijk van de reacties van de lezers. In deze aflevering de eenvoudige abc-varianten, met winst voor wit. Het is aan U, waarde lezer, de leemten in de analyses aan te tonen. Uw opmerkingen s.v.p. aan de redactie richten. Aan het einde van dit artikel een aantal suggesties.

Zwart aan zet : 1 -,c5 (Na 1 -,Kd6 2 Pc4+, Ke6 3 Pe5: wint wit de e-pion.)  
2 Pc4.-

Variant A. Vanuit de beginstelling. 1 -,c5 2 Pc4, Ld6 (variant B behandelt 2 -,Lf6.) 3 Pd6+, Kd6: 4 a5!! (natuurlijk niet 4 c3, a5!! remise.)

4 -,Ke6 5 g4, Kd6 (of 5 -,g5 6 e4! en wint - of 5 -,Kf6 6 c3, Kg5 7 b4, e4: 8 c4: Kg4: 9 b5, ab5: 10 a6 etc.) 6 g5, Ke6 7 c3, Kd6 8 b4, c4: 9 c4: Ke6 10 b5!, ab5: 11 a6, b4 12 c7, b3 13 e8D en wint.

Variant B. Vanuit de beginstelling. 1 -,c5 2 Pc4, Lf6 3 c3, Lg7 4 b4, c4: 5 c4: Lf8 6 b5, ab5: 7 ab5, Lg7 8 b6, Kd7 9 Pe5+, Ke8 10 Kd5 (10 Pge:, Kb7 is remise.) 10 -,Kb7 11 Pd7, Jb2 12 Kc5, La3+ 13 Kb5, Ld6 14 Pe5+, Kb8 15 g4, g5 16 Ke6, Lg3 17 Pa6+, Ke8 18 b7+, Ka7 19 b8D, Lb8: 20 Pb8: Kb8: 21 Kd7, Kb7 22 Ke6, Kc7 23 Kf5, Kd7 24 Kg5: Ke7 25 Ka6, Kf7 (of 25 -,Kf6 26 g5) 26 g5, Kg8 27 Kg6 (vooral niet 27 g6?? vanwege 27 -,Kh8 met remise.) 27 -,Kh8 28 Kf7.- en g6, c7, g8D etc. en wit wint. Kijk zo eenvoudig is dat nou!

### Enkele suggesties:

1 In plaats van 1 -,c5 toch maar eens goed kijken naar 1 -,Kd6.

2 Behalve 2 -,Ld6 en 2 -,Lf6 komt misschien 2 -,Kf6 in aanmerking.

3 Variant B. Na 1 -,c5 2 Pc4, Lf6 3 c3, nu Le7!? of Lc7?!

4 Variant B. In plaats van 7 -,Lg7 kan zwart misschien 7 -,Lc5 spelen?

5 Variant B. In plaats van 7 -,Lg7 kan zwart ook 7 -,Le7 spelen?

Veel succes !!

Ladderwedstrijd.

Oplossingen vorig nummer. (De deelname mag best groter zijn hoor!)

No. 1 Kh2-h1 !! Op elke volgende zet van zwart volgt mat. Veel inzenders hadden hier Kh2-h3 als sleutelzet genoteerd, maar hierop volgt Db8-c3, Dd7xc3+ waarna de koning naar e7 kan vluchten.

No. 2 1. d7-dL1, Ke6-d7 2. f7-f8 P mat!

No. 3 a 1. De7!, Lxc3 2. dxc3 P mat  
 b 1. De7!, Pxc3 2. dxc3 P mat  
 c 1. De7!, Pdxcb 2. d8D mat  
 d 1. De7!, Pxb7! 2. d8P mat  
 e 1. De7!, Pxc6 2. Pb5 mat  
 Op Te7 volgt Tg8!

Ook de jeugd mag aan deze ladderwedstrijd deelnemen!

No. 4 Gereed ligt ...d1 D 2 Tc3 mat  
 ...d1 P 2 Tc2 mat  
 ..Kd1 2 Lb3 mat

Oplossing: 1 La3! (tempo), d1 D 2 Tc4 mat  
 1 Le3 d1 P 2 Lb1 mat  
 1 La3 Kd1 2 Lb3 mat

Na de eerste ronde ziet de ladder er als volgt uit:

1 M.C.Goudberg, I.v.d.Gouw, E.Rutten en A.Snoeren	4 punten
5 W.Postema	3 „
6 L.v.Gelder en B.Nootenboom	1 „

De volgende problemen zijn allen weer "tweezetjes" (wit geeft mat in 2).

Het is voldoende om de sleutelzet in te zenden!

*1) d7-d8 P+,  
 Ke6-e7  
 2) Td5-d7 I*

No.5

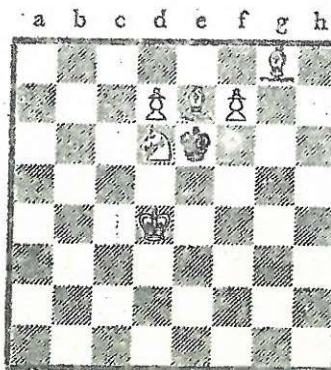

*1) d7-d8 T,  
 Ke6-e7  
 2) f7-f8 D I*

No.6

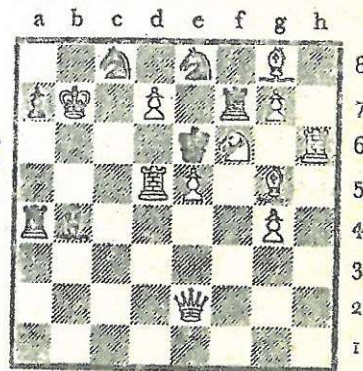



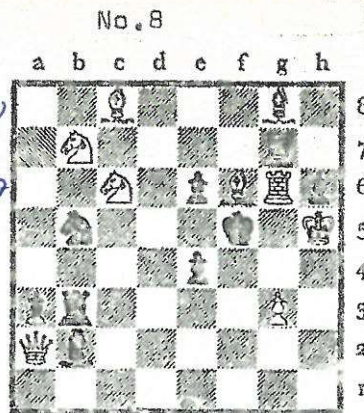
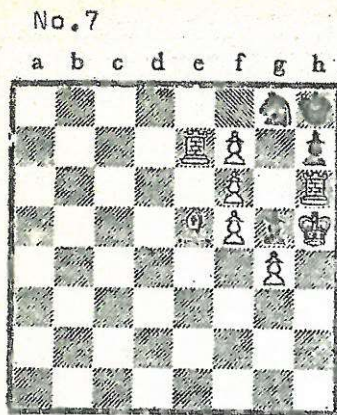

PARTIJEN VAN WERELDKAMPIOENEN

Wit: A.Nimzowitz - Zwart: J.R.Capablanca, St.Petersburg 1914. Spaans.

- |            |              |             |                              |            |
|------------|--------------|-------------|------------------------------|------------|
| 1 e2-e4    | e7-e5        | 32 Kg1,Dh5  | 33 a5,Ta8                    | 34 a6,Dc5† |
| 2 Pgl-f3   | Pb8-c6       | 35 Kh1,Dc4  | 36 a7,Dc5                    | 37 e5,De5: |
| 3 Pbl-c3   | Pg8-f6       | 38 Ta4,Dh5† | 39 Kg1,Dc5†                  | 40 Kh2,d5  |
| 4 Lf1-b5   | d7-d6        | 41 Th4,Ta7: | 42 Pdl en wit gaf meteen op. |            |
| 5 d2-d4    | Lc8-d7       |             |                              |            |
| 6 Lb5xc6   | Ld7xc6       |             |                              |            |
| 7 Dd1-d3   | e5xd4        |             |                              |            |
| 8 Pf3xd4   | g7-g6        |             |                              |            |
| 9 Pd4xc6   | b7xc6        |             |                              |            |
| 10 Dd3-a6  | Dd8-d7       |             |                              |            |
| 11 Da6-b7  | Ta8-c8       |             |                              |            |
| 12 Db7xa7  | Lf8-g7       |             |                              |            |
| 13 0-0     | 0-0          |             |                              |            |
| 14 Da7-a6  | Tf8-c8       |             |                              |            |
| 15 Da6-d3  | Dd7-e6†      |             |                              |            |
| 16 f2-f3   | Pf6-d7       |             |                              |            |
| 17 Lc1-d2  | Pd7-e5       |             |                              |            |
| 18 Dd3-e2  | Pe5-c4       |             |                              |            |
| 19 Tal-bl  | Tc8-a8       |             |                              |            |
| 20 a2-a4?  | Pc7xd2       |             |                              |            |
| 21 De2xd2  | De6-c4       |             |                              |            |
| 22 Tf1-d1  | Te8-b8       |             |                              |            |
| 23 Dd2-e3  | Tb8-b4       |             |                              |            |
| 24 De3-g5  | Lg7-d4†      |             |                              |            |
| 25 Kg1-h1  | Ta8-b8       |             |                              |            |
| 26 Td1xd4  | Dc4xd4       |             |                              |            |
| 27 Tb1-d1  | Dd4-c4       |             |                              |            |
| 28 h4,Tb2: | 29 Dd2,Dc5   |             |                              |            |
| 30 Tel,Dh5 | 31 Tal,Dh4:† |             |                              |            |



## TABELLEN

No	NAMEN	1	2	3	4	5	6	7	8	9	10	11	12	Totaal	P R I J S
1		×													
2			×												
3				×											
4					×										
5						×									
6							×								
7								×							
8									×						
9										×					
10											×				
11												×			
12													×		

Bij 3, 5, 7, 9 en 11 deelnemers vervalt het hoogste cijfer van de betreffende tabel; het blijvende nummer is dan vrij.

O P M E R K I N G : 1,6 betekent ; 1 speelt met wit tegen 6.

### 4 deelnemers

1e ronde	1,4	2,3
2e ..	4,3	1,2
3e ..	2,4	3,1

### 6 deelnemers

1e ronde	1,6	2,5	3,1
2e ..	6,4	5,3	2
3e ..	2,6	3,1	4,5
4e ..	6,5	1,4	2,3
5e ..	3,6	4,2	5,1

### 8 deelnemers

1e ronde	1,8	2,7	3,6	4,5
2e ..	8,5	6,4	7,3	1,2
3e ..	2,8	3,1	4,7	5,6
4e ..	8,6	7,5	1,4	2,3
5e ..	3,8	4,2	5,1	6,7
6e ..	8,7	1,6	2,5	3,4
7e ..	4,8	5,3	6,2	7,1

### 10 deelnemers

1e ronde	1,10	2,9	3,8	4,7	5,6
2e ..	10,6	7,5	8,4	9,3	1,2
3e ..	2,10	3,1	4,9	5,8	6,7
4e ..	10,7	8,6	9,5	1,4	2,3
5e ..	3,10	4,2	5,1	6,9	7,8
6e ..	10,8	9,7	1,6	2,5	3,4
7e ..	4,10	5,3	6,2	7,1	8,9
8e ..	10,9	1,8	2,7	3,6	4,5
9e ..	5,10	6,4	7,3	8,2	9,1

### 12 deelnemers

1e ronde	1,12	2,11	3,10	4,9	5,8	6,7
2e ..	12,7	8,6	9,5	10,4	11,3	1,2
3e ..	2,12	3,1	4,11	5,10	6,9	7,8
4e ..	12,8	9,7	10,6	11,5	1,4	2,3
5e ..	3,12	4,2	5,1	6,11	7,10	8,9
6e ..	12,9	10,8	11,7	1,6	2,5	3,4
7e ..	4,12	5,3	6,2	7,1	8,11	9,10
8e ..	12,10	11,9	1,8	2,7	3,6	4,5
9e ..	5,12	6,4	7,3	8,2	9,1	10,11
10e ..	12,11	1,10	2,9	3,8	4,7	5,6
11e ..	6,12	7,5	8,4	9,3	10,2	11,1